臺灣日日新報 夕刊
九月五日
夕刊定價一部二錢
編輯兼發行人 江口浩作
發行所 臺北市榮町四丁目 臺灣日日新報社
基隆支局 基隆市旭町 臺中支局 臺中市榮町 臺南支局 臺南市錦町 花蓮港支局 花蓮港街入船町 大阪支社 大阪市西區 東京支社 東京市

日蘭會商に對して 蘭印當局成功を確信

"我經濟的需要を滿足"

【バタヴイア三日發特派員發】小林商相以下蘭印特派使節團の到着を目睫に控へ來るべき會談に對する蘭印側の態度如何は會談の成否を決するものとして重大な關心を集めてゐるが目下の蘭印當局の態度は會談に對して十分なる好意と期待とを示して居り會談の前途については一般に樂觀的な觀測が多い、記者は三日總督府にフオン・ホーグストラーテン通商局長を訪問し會談に對する蘭印當局の態度方針殊に日本に對する蘭印物資供給の保障問題につき突込んだ質問を行つた所、同局長は極めて率直に次の樣な樂觀的見解を述べた

今回の會談の前途については余はその成功を希望すると云ふよりは寧ろ成功する確信を以てゐる、經濟者としては今回の會談に對してこれと云つて準備をすると云ふことはないが數年に亙る通商の經驗に依り余の頭の中には常に用意が出來てゐる心算だ、日本が欲する蘭印物資の將來の供給保障が必要だとの質問に對しては余はこの際日本とオランダが友好關係にある事を重ねて強調したい、從つて蘭印は日本の經濟的需要を十分滿足せしめることが出來ると確言し得る

松本參事官等歸國

【神戸四日發同盟】阿部大使の隨員として日支條約の締結に活躍した南京大使館參事官松本俊一、陸軍大佐川本芳太郎、海軍大佐扇一登、外務書記官杉原荒太、興亞院書記官矢野征記の五氏は條約案を携行四日午後八時神戸入港の長崎丸で歸來同夜神戸驛發列車で東上した

北白川宮永久王殿下 蒙疆で戰死遊ばさる

飛行機事故に依り

○○に於て飛行機事故に依り戰死遊ばさる

(御寫眞は北白川宮永久王殿下)

宮内省發表【東京五日發同盟】宮内省發表—陸軍砲兵少佐北白川宮永久王殿下は豫て御出征中の所昨四日戰地に於いて飛行機事故に依り戰死遊ばさる

砲兵少佐に御進級

【東京五日發同盟】陸軍省發表—陸軍砲兵大尉北白川宮永久王殿下は豫ねて軍參謀として御出征中の所九月四日作戰任務御遂行中蒙疆

【東京五日發同盟】陸軍省發表

任陸軍砲兵少佐(九月四日) 陸軍砲兵大尉勳一等 永久王

後任海相及川大將

首相内奏 けふ中に親任式

【東京五日發同盟】後任海相として海軍部の推薦を受けた横須賀鎭守府司令長官及川古志郎大將は近衞首相の招電を受けて五日午前十時三十分首相官邸を訪問、首相より後任海相就任の正式交渉を受けこれを受諾同四十五分辭去した、依つて近衞首相は宮中の御都合を伺ひ午後二時參内後任海相につき内奏同日左の如く親任式を執り行はせられる

任海軍大臣 海軍大將從三位勳一等 及川古志郎

依願免本官 海軍大臣 吉田善吾

新體制組織形態は 結局二本建に決せん

【東京五日發同盟】新體制準備會の第二回會議において論議の中心となつた新體制推進の國民的組織機構を中核體たる中央本部と國民協力體制たる國民協力會議との二本建とするとの可否について中核體一本建案も相當強く主張されてゐるが結局中核體と國民協力會議との二本建に落ちつくものと見られてゐる尚五日午後一時三十分より開かれた常任幹事會においても右二案につき論議し併せて本組織の機能並に中核體と協力會議の關係を研究するとともに第三回準備會の原案を練ることとなつてゐるが第三回總會では原則的の諒解を得るもので組織形態の最終決定は未だ提示されるに至らないであらう

參謀總長宮殿下 五日宮中に御參内

【東京五日發同盟】閑院參謀總長宮殿下には五日午前宮中に御參内天皇陛下に拜謁仰付られ軍事に就き委曲奏上あらせられた、尚東條陸相も同日午前參内

松宮大使親任式

【東京五日發同盟】天皇陛下には五日午前十時宮中に於て松宮順氏に對し特命全權大使の親任式を擧げさせられ近衞首相侍立の下に松宮氏は陛下より辭令書を拜受した

任特命全權大使 從四位勳三等 松宮順

官廳事務の再編成

【東京五日發同盟】政府は新體制の一環たる官吏制度改革を既報の如く決定し近く制度審議會の手續きを經ることとなつてゐるがこれについで官廳新體制の第二項目たる官廳行政事務の再編成に關し五日午後三時より首相官邸に小委員會を開催安井内相、河田藏相、風見法相、石黒農相、星野企畫院總裁、富田内閣書記官長出席同問題の論議を行ふ、各官廳における不要不急事務の整理

"今度は太平洋岸にも 新基地を獲得し度い"

米海軍長官仄かす

【サンフランシスコ四日發同盟】大西洋に新海空基地を獲得した米國は更に太平洋に於ても新基地獲得の工作を進めて居るのではないかと各方面から注目されて居たがハワイの防備施設視察の途次四日サンフランシスコに到着したノックス海軍長官は記者團に對し果然太平洋に於ても新基地獲得の可能性がある事を仄めかし然も新基地獲得は絶對に必要であるとの如き所信を披瀝してセンセーションを起して居る

米國は太平洋上殊にパナマ運河を防衛するのに有效な新基地を求め之を租借或は買收したいとの意向を有して居る、米國の欲して居る新基地の中にはコスタリカ領ココス群島、エクアドル領ガラパゴス群島が含まれて居る、若し之等の基地を獲得する事が出來れば飛行機を以て運河地帶を防衛し得るに都合がよくなるわけで是非とも新基地獲得を實現したいと思つて居る

長期戰・英の衰弱待つ

"獨は五年の戰備"言明

ヒトラー獨總統

【ベルリン四日發同盟】ヒトラー總統は四日夜シユポルト・パラストに於て對英戰完遂の決意を闡明した演説を行つたが右演説より受ける印象を見るにヒトラー總統は對英攻擊に當つて危險を伴ふ性急な策に出ず當分の間は長期戰への徹底的な封鎖戰術を堅持する方針ではないかと見られる、即ちヒトラー總統がその演説中に於て

英國は戰爭が三年續くと見てそれだけの準備を整へて居ると云つて居る、余は戰爭が五年續くと信じて居るわけではないが開戰當時からゲーリング元帥に對し五箇年の戰備を整へる樣命じてあり如何なる事態に遭遇しようとも絶對に英國の金權政治を屈服せしめずんば已まないであらう

と言明し更に英機の夜間空襲問題に就き

ドイツは之を十倍にも二十倍にもして報復を加へるであらう

と壁を叩きして語つた、之はヒトラー總統が今直に急速戰の見込みのないのを見越し豫め國民に長期戰の心構へを促し總統の想に對し不滿の傾向を絶がしめんとの意圖に出て居るものと解される、從つてヒトラー總統の眞意は、消息通の傳へる如く

一、僅か數ケ月の功を誤び性急な上陸作戰を強行し之が却て戰爭を歐米大陸間の長期戰と化する樣な愚策を避ける必要がある

一、米、ソ等の動向に注目を拂ふを必要とするので總統の作戰は結局現在の封鎖戰術を繼續しつつ他方萬全の作戰準備を完成し英國が自然に衰弱するのを待つて適當の時期を選び全面的強襲を敢行するのではないか等の説が次第に有力となつて居る

獨は斷乎英本土を 根こそぎ破壞せん

ヒ總統演説

【ベルリン四日發同盟】ヒトラー總統は四日午後五時よりシユポルト・パラストに於て開かれた第八冬季救濟事業開始式に臨み聽衆の演説を行ひ

ドイツの目標は英國金權政治の覆滅にある、英國がドイツ都市に毎晩空襲を行へばドイツも毎晩これに返禮を與へん、英機が一晩に千吨の爆彈を投下すればドイツは十數萬吨の爆彈をもつてこれに酬い本土を根こそぎに破壞するであらう

と約一時間に亙り獅子吼した

アラスカ防備強化

【ワシントン四日發同盟】米陸軍省は今回アラスカの防備強化を期し來る十一月一日二千四百名の増強部隊をアラスカのアンカーレヂに派遣移駐せしめる旨四日發表した

西北赤色ルートも 我猛爆に氣息奄々

【南寧四日發同盟】佛印を始め支那東南部沿岸並びに緬甸と相次で援蔣物資輸送ルートの遮斷された今日重慶側に取つて殘されたるルートは唯西北赤色ルートあるのみであるがこれとても最近數日に亙る我が陸鷲の猛爆下に曝され更に西歐中央ルートの輸送する所に依れば陸路に依るガソリン其他の物資輸送は月約一千トン程度で在の各ルート封鎖前に於ける約三十分の一に過ぎずこのことは重慶の「西北ルートのみを以て吾等の長期抗戰に十分なり」との強がりが一片の宣傳に過ぎぬことを如實に物語つてゐる

英帝國崩潰の端緒

英米協定 獨政府の見解

【ベルリン四日發同盟】アメリカ驅逐艦五十隻の對英讓渡に關しドイツ政府外務省スポークスマンは四日午後の記者會見でドイツ政府の見解をはじめて明かにし、左の如く述べた

米驅逐艦の對英讓渡に關する今回の英米協定に對しドイツ政府は英國が老齡驅逐艦五十隻のために英帝國の貴重な一部領土を放棄したものと見てゐる、驅逐艦五十隻の價値を斯く評價することは英帝國の地位に付き意味深長な結論を示唆するものである、即ち我々は英國今回の措置をもつて英帝國崩潰の端緒となすものと見てゐる

米側委員バ島寄港

【ワシントン四日發同盟】租借基地引繼の米側專門委員グリーン・スレード少將以下一行は三日ワシントン出發英國委員と折衝の爲めバーミユーダ島に寄港したが米海軍當局では四日右引繼細目細結交渉が成立し其地の敷地が確定次第租借地は直ちに米海軍及び空軍の手で使用される筈であると語つた

が使用開始の時期に就ては英國側に交換時に引渡すべき驅逐艦が出發すると同時に施設に着手して最少限度の使用を開始するものと見られてゐる、尚海軍當局は問題に關しては次の如く確言した

米國が新租借基地の接收を終へた後は新基地の英米共同使用を排擊する從前方針の下にこれら地點の支配を行ふつもりである但し國際法の規定に從ひ交戰國軍艦が中立港を使用し得る限度において英國海軍が新基地を利用することは許可する方針である

海南島の肅清掃蕩戰

【海口四日發同盟】海南島の瓊山定安兩縣境附近の中部南渡江を左右より挾む石礫市及び衞州市を中心とし同地方一帶に蠢動を續けつつある殘匪並びに黎族匪の巢窟を剿滅すべく陸軍中島部隊を主力とし海軍陸戰隊及び瓊崖民衆自衞團協力の下に去る一日を期して四方より一齊に行動を起し直ちに敵を完全なる包圍形内に收め目下その殲滅を急ぎつつあり、ひとれを機として華々しく宣撫の門出を飾り將兵の意氣を鼓舞する宣撫戰を展開中である

長距離砲と呼應 英軍對岸を猛爆

【ロンドン四日發同盟】英空軍省發表によれば英空軍はカレー地方の獨軍據點たるレトウケ、サントメル、マルツク、アブヴイルの各飛行場及びカレー港に對し三日夜から四日朝にかけ前後四時間に亙り長距離砲と呼應して猛爆を加へた

獨空軍夜間空襲

【ベルリン四日發同盟】獨軍司令部四日發表—四日夜獨空軍は英本土各地を空襲し就中リヴアプール、ポーツマス、ブール、ロチエスター、ミドルスバラ等に大火災を生ぜしめた

一、三日中の敵空軍の損失機數は六十二機わが方十機

羅内閣總辭職

【ブカレスト四日發同盟】トランシルヴアニア割讓に伴ふルーマニア國内の騷擾は遂に政局不安を惹起しギ・グルツ内閣は四日總辭職を決行、カロル二世はアントネスコ將軍に後繼内閣組織を依囑した

滿洲國明年度豫算

【東京電話】(新京發)滿洲國明年度豫算編成は十二月に入つて最後的に決定し實際運用上にいささか不都合が感ぜられるので本年度は急速なる決定を企圖して豫算査定を迅速化する方針である、然して明年度豫算歳出入の見込總金額は今後における各種狀況の惡化及び日本政府の緊縮政策によつて幾分縮減が豫想されるが目下の狀況より推せば明年度豫算は總額總額としては本年度實行豫算を出でざるものとみられる

我方、英に申入れ

【ロンドン四日發同盟】駐英帝國大使館當局は四日午後英外務省に對し英帝國内諸港における日本船の取扱ひ方に關する申入れを行つた

人事

▲山下勝治氏(三井物産支店長)四日南部より歸北

▲楠田正雄氏(臺銀取締役)三日内地より歸臺、五日新營へ

▲鈴木政一氏(日糖支社理事)五日來北(青港)

外務辭令

【東京五日發同盟】五日外務省發令

任特命全權公使 瑞西國駐箚被仰付 條約局長 三谷隆信

任外務省條約局長 大使館參事官 松本俊一

任外務省文化事業部長を命ず 外務書記官 石井康

任總領事 香港在勤被仰付 外務書記官 高瀬眞一

任外務省調査部長 調査部第一課長事務取扱を命ず 外務事務官 武内時之助

任外務書記官 大臣官房會計課長を命ず

依願免本官 特命全權大使 酒匂秀一

無絃琴

五十隻の古驅逐艦と引換に、米洲の大西洋間に在る英國の海空基地を九十九ケ年の年期で米國へ質入れするといふ談合が米英間に纏まつた。ドイツ政府代辯者の話では"英國の勝利コレより遠ざかるであらう"▲米國側の勘定によると驅逐艦は十八年以上になつてゐるが然し多少改裝を加へてもあり千二百トン級の驅逐艦なら時價一隻一千萬弗はするといふ。さうすると英國へ賣つた五十隻の古驅逐艦は總額五億萬ドル、いくらヒーキ目に見積つても日本金にして二十億圓にはならぬ代物である▲殊に英國が質入れした米洲に在る諸領は主として北米と中南米とを分つカリブ海を前池として北中南米を睨んでゐる重鎭に在り、海空より見る防禦上の役割は頗る重大なものがある筈だ▲是等を擧げて九十九年間アメリカ政府へ租借させるといふのだから、この期間英國は米洲には何の手出しも發言も許されねばならぬ仕儀で、結局のしをつけて米國へ奉上したのも同然だ▲英國が百年先の英國の前途に限が措けて望みが賭けられるであらう▲ただ英驅逐艦の租借料が高いか安いかの問題ではなくして、英國が極東に次いで米洲からも後退したといふ事實が先づ窓當つてイギリスを"日没の國"にして了ふことになるわけなのだ▲ト は言へ今の英國は沽券どころの騷ぎでなく、どの樣な犧牲を拂つても米國と握手し連繫する建前をとつて結局米國を歐洲戰爭に引摺り込みたいのだその基石として米洲の領地を米國へ奉上したつて英國としては敢て惜とするに足らないだらう▲今度の英米談合で一番採つたいのはドイツと伊太利とで夫れに次ぐのが日本といふわけだらう。

三國志 (294)

(出盧の巻) 吉川英治作 矢野橋村畫

名醫(11)

太史慈のあざやかな一矢に、名矢衆の衆へ姿を射とめられた大將は、

「誰か、この矢をはやく拔き取つてくれ」

と悲鳴をあげて、もがいてゐたが、そのうちに馳け寄つて來た兵が矢を拔いて、どこかへ扶けて行つた。

その大將は、よい物笑ひとなつたが、太史慈の名は、

「近ごろの名射手よ」

と、聞え渡つた。多年、浙江の一地方に居て、みづから「東吳の德王」などと稱してゐた嚴白虎も

「これは敵れんぞ」

と、年來の自負心に、すこし動搖をおぼえだした。

寄手を見ると、總帥の孫策をはじめ、旗下の將星は、みな恐くほど年が若い。

新しい時代が生みだした新進の英雄群が、旺な鬪志をもつて、轡をそろへてゐるやうな盛觀だ。

「嚴輿。——ここはひとつ考へるところだな」

彼は、弟を顧みながら、大きく腕を拱んで云つた。

「どう考へるんです」

「どうつて、まあ、一時の屈はしのんでも深傷を負はぬうちに、和睦するんだな」

「降伏するんですか」

「彼に、名を與へて、實利を取ればいいさ。彼等は若いから、威勢はよいが、深謀遠慮はあるまい。こちらには、打つ手がある」

兄に代つて、嚴輿は早速、講和の使者として、孫策の陣中へ赴いた。

孫策は、辭面して、

「君が、東吳の德王の弟か。なるほど……」

と、無遠慮に、顏をながめてゐたが、すぐ酒宴をもうけさせて、

「まあ一飲んで話さう」

と、酒をすすめた。

嚴輿は、心のうちで、

「さすが、江東の小覇王とかいはれるだけあつて、豪爽たるものだ」

が、まだ若くさいところは脱けないな。理想主義の書生が、ふと時を得て、兵馬を持ち、有頂天になつたといふところだらう」

と、嚴輿は、孫策してゐた。そして相手の若さを甘く見て、頻とおだて上げてゐた。

すると、酒宴の中ごろ、孫策は、ふいに、

「君は、かうしても、平然として居られるかね」

と、何かわけの分らないことを云ひ出した。

「かうしてもとは?」

嚴輿が訊きかへすと、孫策は突然、劍を拔いて、

「かうしてもだッ」

と、彼の腰かけてゐる椅子の脚を斬つた。

嚴輿は仰向けにひつくり轉つた。孫策は、腹をかかへて笑ひながら

「だから臆つてをるのに」

と、斬つた方が恐いやうなことを云ひながら、劍を收めて、倒れたまま蒼さめてゐる嚴輿に、手を伸ばして、

「さあ、起き給へ。酒のうへの戯れだ。——時に、東吳の德王が、使者、御身の兄上には、いつたい

この孫策へ向つていかなる條件で和睦を求めらるるのか。御意向を承はらう」

「兄が申すには……」

と、嚴輿は腰のいたみを怺へながら、威儀をつくろひ直して云つた。

「つまりその、……無益な戰をして兵を損ぜんよりは、長く孫家と和をむすんで江東の地を等分に分け合はうではありませんか。兄の意はそこにあるんですが」

「不才だ!」

孫策は、眦をあげて、

「汝らの如き鼠賊が、われわれと同格の氣で、國を分け取りにせんなどとは、身の程を知らぬも甚だしい。歸れッ」

と、呶つた。

和睦不調と見て、嚴輿が、默然と歸りかかる後へ、とびかかつた孫策は、一刀にその首を刎ね落して、血ぶるひした。

月やく 専門の下し薬
毎月の月やくが無くお困りの方に最もヨクキク特効の月やくの下し薬をおすすめします

ばい毒で苦しむ人へ 百名限り無料で親切に

三共の新にきびとり
中川博士發見の 座瘡新治療劑 ボンラック 60セン
頑固性なニキビも新發見の變理作用で知らぬ間に退散…きず痕を殘さず肌を整へる!
三共株式會社製造發賣 總發賣元 東京室町 三共製藥株式會社

三共白毛染 ベナン
特許・劇物不含・自然色染毛劑
染めたのが他人に感附かれない。
◇どなたにも御推奬に相應しい自然の色調に染上り
◇用法、極めて簡單にして
◇劇物不含なれば、常用に依り不快なる内服障害なし
小 四五錢 大 六五錢

姉妹品
新研究の強滲透性 ヨウモト香油 (洋髪特に淑髪に好適)
粘らず、ひからず吸收されては、毛根の榮養となる新研究の純植物性香油です。65錢
よく落ちて、毛を養ふ 家庭で出來る「養毛オイルシャムプー」 ヨウモト洗髪液
どんな油でも、樂々と落ちて少しも毛を傷めず海水、温泉湯にも使へ、御家庭で手輕く洗毛洗髪ができます。60錢

分泌の過剰から、兎角鈍り勝ちな毛根の作用を調節して、頭髪の健康美を助け……他面汗と汚れの不快な頭臭を一掃して、快適な香氣を與へます。
◇病的フケ、痒みに、
◇産、病後の脱毛に
◇青年禿髪の豫防好轉に
(公定價)小¥1.50 大¥2.50 外にデパート用型あり
三共株式會社製造發賣・總發賣元 東京室町 三共製藥株式會社

島都の防空訓練

家庭班や防衛團員 市内随所に出動

一絲紊れざる防空布陣

防空訓練は五日午前九時から全市一齊に展開された。臺北市の第一、第二、第三大隊は……入るに先立ち市防衛本部を始め各地區防衛隊長各區長に一齊に配備につき……三十分敵機來襲を告げるモーターサイレンが一齊に鳴り響き、全市の交通機關は一齊に停止され……都合の爆音は一瞬間から響に立ち籠つた。……家庭班が出動……防衛團員と一糸亂れざる……

川村知事の査閲

城東地區の成績は良好

臺北市の防空訓練は川村知事……城東地區の防空訓練および……前市は城東地區の防空訓練……防空本部を視察した……午前九時……モンペを着用した……

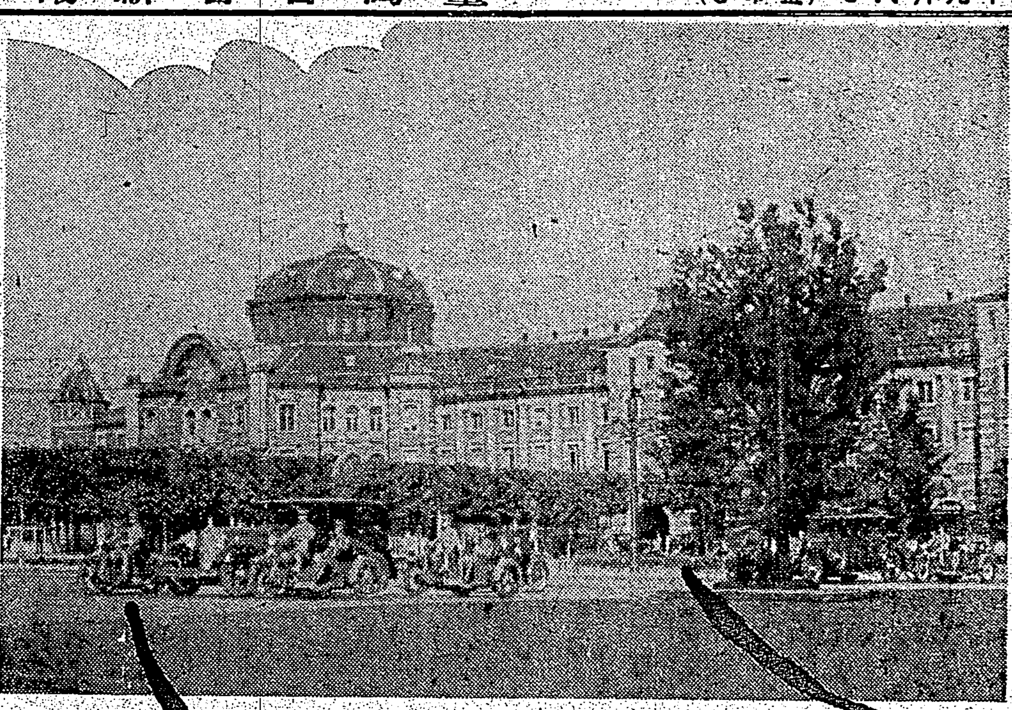

兩陛下還御

天皇、皇后兩陛下には三日午後三時五分東京驛御着にて御機嫌うるはしく還御あらせられた（御寫眞は東京驛前にて謹寫）

今夏を一色の海濱に過ごさせ給うた

源三位頼政の末裔

及川古志郎大將

横鎭長官から海相就任

【東京五日發同盟】吉田海相の後任に推された海軍大將及川古志郎氏の親任式は五日中に行はれることになつたが大將はこの日午前十時三十分藤ら館に入つた……

颯爽と

背負ふ

威名を

新海相の略歴

軍國の少女に贈られた金品

反蔣機運は擴大

全福建沿岸を風靡

颱風は來ない

然し時々驟雨が襲ふ

必要が生んだ發明

電線の要らない電話

新體制の眞意義に熱烈な意見と質疑

民間人の研究會催さる

佛印航路を復活

第一船ありぞな丸寄臺

府展の審査員

内地側の四名全部決定

東京府で藝者にも新税賦課

新基隆醫院長着任

衛生人夫の心掛

一老兵の獻金

蘭領のアンモンボ君も陸士を卒業

臺灣氣象 測候技術官養成所

待機する第二陣 ⑧

颱風の前哨線臺灣

そこに十個の氣象臺長の卵

臺灣獨特

縁の下の力持ち

巣立つて

極く少數

若人達は

ビーピー

天氣圖の

一つ星が

前哨地點

發表する

南洋ガム

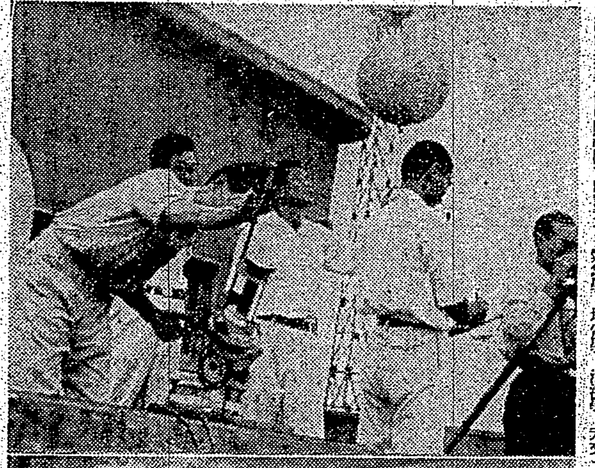

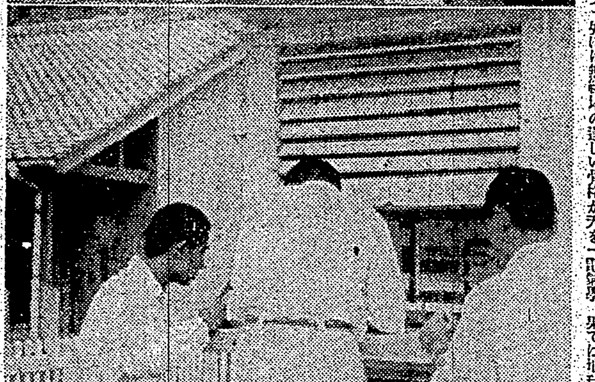

島都の防空訓練

（1）東門市場の防火訓練を査閲する川村知事（2）東門會館前持久瓦斯の消毒（3）モンペ姿の家庭班の活躍

有價證券引受業　日銀引受國債賣捌　公社債株式ノ賣買
川島屋證券株式會社
滿洲川島屋證券株式會社

會葬御禮　仁禮龍吉

會葬御禮　郭大目

新體制に能率增進　ヨットト鉛筆

パピリオクレーム
人中で、むやみに目立つといふ事は「女らしさ」といふことゝ、まるで反對のことです。「肌のきれいな人」それが一番いゝと思ひますが。

黒龍江の舟唄
新鋭歌手田端義夫がとても氣分を出しました!! 必ずお氣に召す魅惑のメロディです
片面 世紀の青空 近江志郎
ポリドール流行歌

グリコ アタマニ ノセテ カケッコ シテル

うぞんち　正傳寺

浪曲盤は名人そろひのテイチクを
虎造 續清水港
虎造 仁義男の歌
米若 妻
雲月 悲曲「母」
雲月 妹の歌

臺日案内
書籍　醫院　性病科 永吉醫院　寫眞　ウエハー　パーレットカメラ入荷　内地土産　桐田の本場文旦　時計眼鏡　メガネは金光堂　金融　電話債券　ラヂオ器械　ラヂオ十ケ月月賦　洋服　婦人服附屬品　藥種商　梅肉X　自轉車　自轉車取付用　樂器　ピアノオルガン　タイヘイレコード　雜件　子供帽子　地下足袋仕入　税務財務　冷藏庫修繕

家庭

廢品の活用は 低物價政策にも副ふ

臺北第二高女 佐藤倭文

時局下、物資節約、廢物廢品の活用等の問題が、種々の方面から具體化されてゐる今日……

イ、衣類整理に於て

ロ、食物に關して

1、野菜スープ

2、人參の葉の利用

3、昆布、鰹節の煮出汁ガラの利用

4、魚の骨の利用

5、殘り御飯の利用

6、パン屑の利用

7、西瓜の皮の利用

八、住に關して

體力を整へる 榮養惣菜料理

鯉摺り流し

鯵のから揚げ

どぜう汁

茄子の鴫燒

茄子のはさみ燒

豚の餡炊

涼しげな着こなし

嚴しい殘暑と姿態美

これから多い 寢冷えの豫防法

(屋大衞生室所長 川口露子)

服飾と色彩

今の時代は藍系統

洗面器の修繕

科學常識に富む 獨逸の婦人たち

病患には 贅澤な位用心しませう

躯の甦生に 手近な道

白帶下治療 一すぢ道

四通八達の本領

家庭かゝのお知らせ

白帶下治療の本道です

癲癇 治療の革新
アレビアチン錠
包裝 三〇錠 一〇〇錠 (他ニ粉末アリ)
大日本製藥株式會社

結核治療の條件

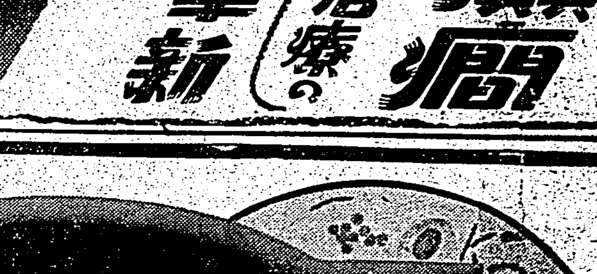

消化機能を振興

結核治療に强健な胃腸は必須の條件で、最も大切な榮養療法もこれなくしては不可能に屬する。わかもとは獨特の細胞原形質賦活作用により、胃腸の組織細胞に實質から活力を賦與し、消化機能を振興し、結核菌毒によって醸された食慾不振及び胃腸障碍を除去し、十分なる榮養療法の効果を發揮せしめ得る。

豐富な榮養供給

結核は消耗病といはれる位、體組織の異常消耗は結核病者特有の現象であるが、わかもとは蛋白質、脂肪、含水炭素、無機鹽の四大榮養素を始め、各種ビタミン、十數種の活性消化酵素等を天然比率を以て多量に支給し、全身の羸痩を防ぎ、組織の消耗を恢復せしめる事が出來ます。

抗病力を增進

尚わかもとには結核菌の毒素作用を解消するフラビン(ビタミンB2)を始め、白血球を增殖して喰菌作用を昂めるヌクレイン、結核菌の被膜を溶かすリパーゼ、衰弱を恢復させるアミノ酸及びレチシン等、結核菌の活動力を削ぎ抗病力を高めるのに有效な成分を豐富に含有するから、榮養の充實と相俟つて種々の結核症狀を消失に導くことが出來る。

ピロ燐酸鹽の効果

價格 一圓六十錢
東京芝公園 わかもと本舖

星ぞら 141

……上ゐ上鈴吾あ子……

井伏鱒二 作　吉田貫三郎 画

奔走(一)

作さんの郷へでは、逃吾といふ人間は敗退者である。大木戸に會へば大木戸の云ふ通りになるおそれがある。

「でも旦那、もう間もなく夜も更けますぜ。明日にでもなすつたらどうです」

「いや、今日は大木戸にどつきり話したいことがある。僕も態度をはつきりさせなくちやいけないんだ」

逃吾はさう云ひながら、思ひ切り悪く腰を上げた。彼は杉の間から直ぐ店に顔を出せないので、こつそりと裏口から出て行つた。そして足音のしないやうに家の横手の路次を通りぬけ、何くはぬ顔で店の表口からはいつた。

「やあ逃吾……よく來た」

[illegible]

變る大陸の容貌

▲家賃の闇に對し撲役

[illegible]

▲ブジヨの豫言

[illegible]

▲採光路遮斷に虎も一役

[illegible]

時局經濟相談欄

問 教材の刺繍を販賣出來ますか

[illegible]

問 洗濯石鹸小賣協定價格の告示

[illegible]

―今日の話題― 戰備を急ぐ加奈陀

[illegible]

生産力擴充には先づ十分の睡眠

日本勞働科學研究所長 暉峻義等氏談

[illegible]

愈々迫る映畫製作制限

[illegible]

夕刊經濟欄

バナナの颱風被害 臺中は四割强減産

[illegible]

安部幸の支店 高雄の外に臺北も昇格

[illegible]

商銀支店長會議

[illegible]

商況(五日)

東京銀行資株　東京國債前場　東京短期前場　東京長期前場　大阪短期前場　大阪長期前場　大阪棉花前場　横濱生絲前場　株式社債　爲替　銀塊　棉花　生絲　小麥　砂糖　神戸爲替　正金建値　上海爲替　同軍票

[illegible]

將棋高段者對抗戰

飯塚氏一勝二回目

八段 渡邊東一　六段 飯塚勘一郎

上手五筋放棄 下手七筋を占據す

觀戰記 八段 金易二郎

[illegible]

木村名人講評

[illegible]

支那事變と興行界 ―重大影響の檢討―

[illegible]

映畫と演藝

國際館　タイゲキ　芳乃館　第二世界館　新世界館　大世界館

[illegible]

特別廣告

今夜の放送

[illegible]

脚氣と下痢

作物の虫退治

金毛狐
花嫁の喧嘩
芳乃館

歴史が生む この品質！
五十年の歴史が語る信用あるマーク
吾社發明の世界的二重コイル電球
明るくつけて然かも電力二割の節約
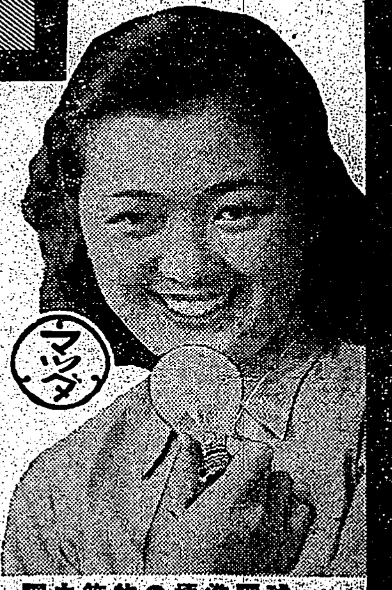
電力節約の標準電球
新マツダランプ
東京芝浦電氣株式會社 マツダ支社

初老期 エナルモン
男性ホルモン

AC―25

V・ABCD綜合養榮劑
コンビター
潑剌たる健康体に！
VITAMIN A+B+C+D=COMVITA

VEGELINE

毛髪養料 ベジリン香水
本舗 リーガル商會

臺灣日日新報
本日夕刊共八頁
發行兼編輯印刷人 江口治作
臺北市榮町四丁目三十番地
發行所 臺灣日日新報社

會規試案を提示
六日の準備會に

【東京五日發同盟】五日の新體制準備會特別委員會は午後一時三十分より首相官邸に開催、富田書記官長外各委員、陪席出席、先づ三日の第一回準備會で論議の中心となつた
一、內閣總理大臣の新體制總裁兼任制の可否
一、國民協力會議存置の是非
一、中核體の恒久化
一、新體制と帝國議會との關係
一、地方支部長選定の問題
一、地方協力會議と地方議會との關係
等に關して論議を行ひ引續いて新體制の組織並に會規につき協議した結果、双方とも準備會として一應成案を得るに至つたので六日午前開かれる準備會に會規試案を提示し、一般の意見を求めた上同日午後の第三回準備會に會規試案を提示し、異論は委員側から要求があれば提示することとして同三時三十分散會した。然して試案を得た論點は
一、世界平和への寄與を主眼とする東亞新秩序の建設
一、高度國防國家の確立
一、滅私奉公
の三項目を主要内容とするものであるが、未だ具體的計畫を持つてゐない。又會規は新組織の名稱、會長、中央本部並に協力會議の構成及びこれ等の他の組織機構への結びつき等第二回準備會で國際によつて提示された組織大綱を明文化したものである

官廳事務再編成
不要不急事務は停止

【東京五日發同盟】官界新體制確立に關する小委員會は五日午後三時五十分より首相官邸に開かれ、安井內相、河田藏相、風見法相、石黑農相、星野企劃院總裁、富田書記官長、村瀨法制局長官出席、先づ村瀨長官より官廳行政事務の再編成に關する不要不急事務の停止について[illegible]

[illegible]

北白川宮永久王殿下
今春第一線に御出征
赫々たる御武勲

【東京五日發同盟】畏くも御身を以て第一線に御参加あらせられ赫々たる武勲を揚げさせられた北白川宮永久王殿下には明治天皇第七皇女房子内親王殿下を御母宮とせられ[illegible]

[illegible]

全部隊の將士
御哀悼申上ぐ

【〇〇五日發同盟】四日蒙疆〇〇に於て作戰御遂行中飛行機事故の爲名譽の御戰死遊ばされた北白川宮永久王殿下には今春〇〇軍司令部附となられて御出征遊ばされたが[illegible]

[illegible]

御戰死の後報

【東京五日發同盟】陸軍省九月五日午後七時發表＝北白川宮永久王殿下の御戰死に關しその後判明せる所に依れば、殿下は蒙疆〇〇に於て作戰任務を御遂行中の所、昨四日午前十一時二十分下降中の我軍用機突如故障を生じ[illegible]午後七時十二分薨去遊ばされたり、本事故に依り御附武官豪山中佐負傷せる外若干の死傷者を出せり

龍州欽寧兩街道に
蠢動する敵を擊退

【南寧五日發同盟】南寧附西十萬大山、陳鷄山區に盤踞する敵重慶軍の[illegible]

[illegible]

海鷲寧波攻擊を決行

【〇〇基地五日發同盟】我海軍航空部隊は昨四日午前十一時及び午後の二回に互り[illegible]

[illegible]

阿南次官現地へ

【東京五日發同盟】東條陸相は五日午前九時三十分宮中に參內、天皇陛下に拜謁仰付けられ北白川宮永久王殿下御戰死に關し委曲奏上[illegible]阿南陸軍次官以下關係者は同日午前七時空路現地に向つた

勅使御使を御差遣

【東京五日發同盟】天皇、皇后、皇太后三陛下には北白川宮永久王殿下薨去の趣き四日聞召され[illegible]

宮中喪仰出さる
各宮殿下も御服喪

[illegible]

特に大勳位を賜ふ旨御沙汰

【東京五日發同盟】畏きあたりでは陸軍砲兵少佐北白川宮永久王殿下御戰死にあらせられた[illegible]

陸軍砲兵少佐勳一等 永久王
敍大勳位 授菊花大綬章

各皇族方御弔問

【東京五日發同盟】北白川宮永久王殿下には四日戰場に於て薨去あらせられ[illegible]

東條陸相謹話

【東京五日發同盟】北白川宮永久王殿下御薨去あらせられたので東條陸相は左の如き謹話を發表した
[illegible]

同期生の謹話

【東京五日發同盟】陸士四十三期[illegible]

及川海相親任式
五日執り行はせらる

【東京五日發同盟】近衞首相は及川古志郎大將の後任海相に就き內奏を得たので宮中の御都合を伺ひ五日午後二時宮中に於て親任式を執り行はせられた
任海軍大臣 海軍大將從三位勳一等 及川古志郎
依願免本官 海軍大臣 吉田善吾

有事則應の姿勢
(新海相の抱負)

【東京五日發同盟】及川新海相は親任式終了後五、午後五時三十分海軍省大臣室で左の如き抱負を述べた
[illegible]

豫算要求額六億圓
文相官邸で豫算省議

【東京五日發同盟】文部省では四五の兩日文相官邸に豫算省議を開き[illegible]

[illegible]

出版文化協會設立
出版界、新體制に則應

【東京五日發同盟】新體制の出版文化協會を設立するため內閣情報部[illegible]

新米對策を協議

【東京五日發同盟】新米對策に關する[illegible]

羅馬尼支配の
全權を與ふ
アントネスコ將軍に

【ニューヨーク四日發同盟】ギグルタ內閣總辭職の後を承けてルーマニア國內の政治的危機を克服すべくカロル二世はアントネスコ將軍を起用し新內閣の組織を命じ[illegible]

[illegible]

橫鎭長官
後任は鹽澤大將

【東京五日發同盟】及川大將の海相親任に伴ふ橫須賀鎭守府司令長官の後任については五日左の如く發令あり

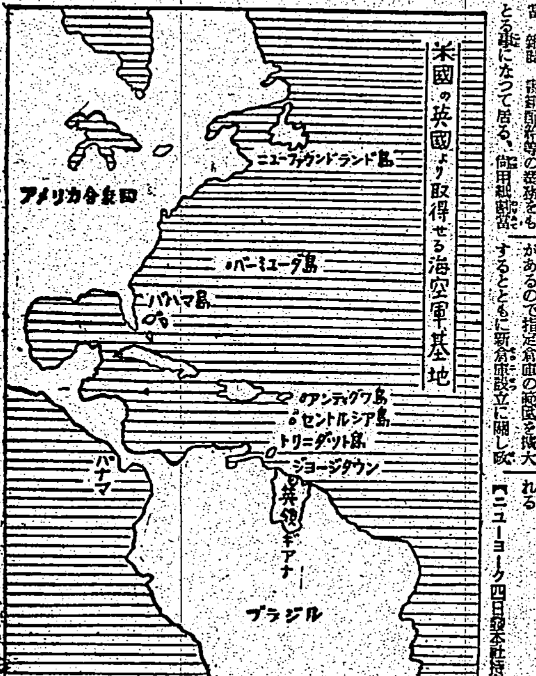

人事

[illegible]

天無口

[illegible]

時代が生んだ液體調味料
味の素ホン
榮養 美味 經濟
鰹節も醬油も砂糖も不用 和洋支凡ゆる料理に好適
台灣總代理店 杉原産業株式會社
製造元 東京銀座 東邦食品工業株式會社

時局版 10 輯 改造
特價六十錢
グラビア 特輯
宣昌 巴里
戰線・どれだけ滅びた
火野葦平・藤田嗣治
アメリカの窮境(青木一男)
英佛植民地と支那人の覺醒 香港・戸田新一郎
大都市亡國論・西野入徳
ヨーロッパ 現地報告
☆世界エッセイ集☆
休暇の問題(英)ミルン
愛食(英)ミルン
民族と藝術(獨)ヒットラー
一九三九年九月(獨)アルステン
日記抄(佛)モロア
田舍(佛)モリヤック
白人(支)朱自清
わが英語整理法(支)姚穎
日本を訪ねるには(米)ウォルコット
獨逸の勝利と歐洲の新秩序(伯林)齋藤直幹
ルーマニア旅行記(伯林)中川英一
獨逸軍はなぜ强いか?(伯林)中西賢三
歐洲新經濟秩序の方向・高宮晋
歐洲新情勢の政治的視角・板倉進
ロンドンを憶ふ・南井慶二
外交新體制論…古田徳次郎
日本政治の方向・中村哲
小磯國昭論・山浦貫一
外地生活論・立野信之
原敬を憶ふ 望月圭介
貴族政治家論 葛西清重
時局都市便り 新京・札幌・京都
小林一三 山本實彦 對談 時局を論ず
本誌の「對談」は毎號限りなき好評と支持を得てゐる。翼賛運動の小林商相は何を語るか。
唐名批判
近衞公の肚(馬場恒吾)
財界の新體制爭覇
映畫界の新體制
新聞廢合の嵐
公定價格と生活
洋書評論
世界財政金融・井藤半彌
浦鹽艦隊の作戰・有村俊雄
現代英國論・某氏
紋章 横光利一
新體制と
各派討論 新體制をたかひとらむ
國民運動研究會 本領信治郎
厚生局 三浦宗正
帝國農會 小池謙一
大日本青年黨 平井羊三
壯年團中央協會 角田藤三郎
産業組合中央會 柴田和夫
日本青年黨 雨谷菊夫
産業報國會 細矢仙三郎
日本革新青年隊 西本喬
國民生活再建の要諦
小野武夫 農村社會
三輪壽壯 國民生活
平貞藏 言論
林廣吉 進むべき途

社説

英米協定成立と英國の窮境

英米聯合の效果は疑問だ

一

ルーズベルト米大統領は、南北大西洋の英國海空軍基地租借に關する英米間の交渉が、米國の舊式驅逐艦五十隻と交換に妥結された事を議會に通告した。米官邊は右取極めの內容に就いては、何等議會の承認を必要とせぬ旨を强調して居り、今次歐洲戰爭を契機とする英米關係は、茲に新たなる段階に到達したものと觀られる。今や歐洲大陸より全く孤立した英國の打つ手は、米國の參戰乃至少くとも其の援助を期待する外ない狀態にあり、此局面に於ける英米協定の成立は［illegible］

二

今次歐洲大戰を契機としてルーズベルト米大統領は、モンロー主義を極めて巧妙に運用しつゝある。これは何でも世界第一主義の米國の國防强化と國際的發言權の强化を目的とするものに相違ない事は勿論だが、米洲の秩序保全、米洲の防衞の名に於て米國の最近の動向が甚しく攻勢的である事に刮目されるのである。［illegible］

三

［illegible］

本島貿易の膨張

累計七億四千萬圓

……出超一億一千萬圓を突破……

府財務局調査による八月本島貿易は［illegible］

區別	昭和十五年	同上年	累計△は減
輸出 內地	[illegible]	[illegible]	[illegible]
輸出 朝鮮	[illegible]	[illegible]	[illegible]
輸出 樺太	[illegible]	[illegible]	[illegible]
輸出 滿洲國	[illegible]	[illegible]	[illegible]
輸出 關東州	[illegible]	[illegible]	[illegible]
輸出 中華民國	[illegible]	[illegible]	[illegible]
輸出 其他諸國	[illegible]	[illegible]	[illegible]
輸出 合計	[illegible]	[illegible]	[illegible]
輸入 內地	[illegible]	[illegible]	[illegible]
輸入 朝鮮	[illegible]	[illegible]	[illegible]
輸入 樺太	[illegible]	[illegible]	[illegible]
輸入 滿洲國	[illegible]	[illegible]	[illegible]
輸入 關東州	[illegible]	[illegible]	[illegible]
輸入 中華民國	[illegible]	[illegible]	[illegible]
輸入 其他諸國	[illegible]	[illegible]	[illegible]
輸入 合計	[illegible]	[illegible]	[illegible]
輸出入計	[illegible]	[illegible]	[illegible]
輸出入超	[illegible]	[illegible]	[illegible]
移出入計	[illegible]	[illegible]	[illegible]
移出入超	[illegible]	[illegible]	[illegible]

臺灣食糧品貿易組合

對圓域輸出入調整に當るべく

九日臺北に於て創立總會

［illegible］

◇小麥粉配給機構の確立促進の件（各輸移入業者提案）

社長を亡くした三五公司

［illegible］

金屬代用品として竹製釣戸車の發明

商工省工藝指導所で推奨

［illegible］

臺北區籾摺組合總會

［illegible］

佐土原商事と南成製革工業所

［illegible］

本島に於ける火災保險の合理化

代行會社案提唱さる

［illegible］

基隆商議

業態別組合長會議開催

［illegible］

產糖更に一割減か

暴風被害の見積

［illegible］

精米業者統合方針

消費米の配給合理化

［illegible］

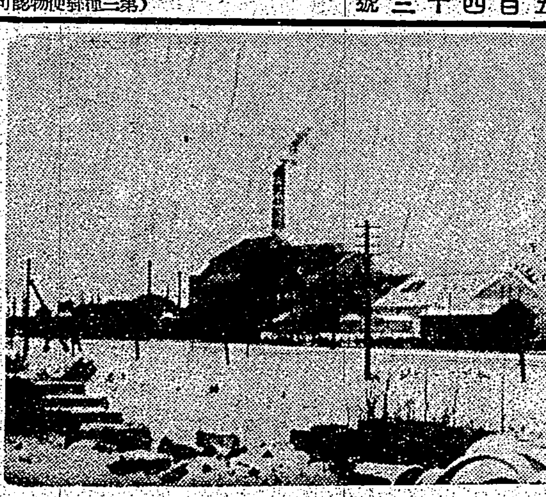

寫眞上は樺太製糖豐原工場　下は大規模なる養狐場

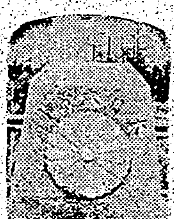

北の寶庫 樺太を視る（終）

殘された問題が多い

◇…滿洲　［illegible］

◇…作物　［illegible］

◇…製糖　は五萬八千擔を［illegible］

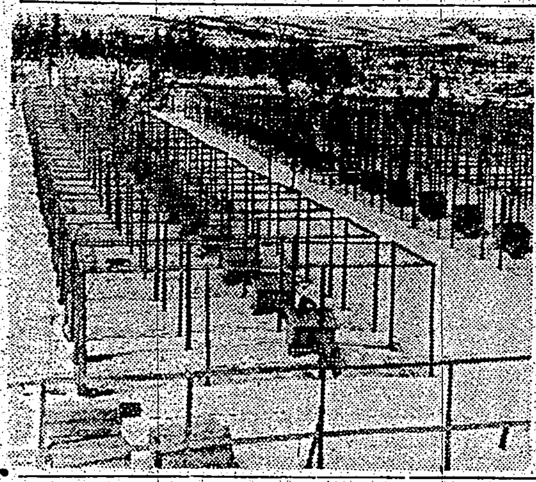

◇…一策　［illegible］

◇…資澤　［illegible］

◇…最後　［illegible］（重松生）

內外商況（五日）

株式　船株安く　新東底堅

兜町前場況　［illegible］

東京短期後場　［illegible］

東京長期後場　［illegible］

兜町後場況　［illegible］

《北濱展望》　［illegible］

絲況

大阪棉花後場　［illegible］

橫濱生絲後場　［illegible］

大阪短期後場　［illegible］

大阪短期日步　［illegible］

大阪長期後場　［illegible］

島內現株相場　［illegible］

東西南北　［illegible］

牡丹崩れず（188）

竹田敏彦作　岩田專太郎畫

和平聲明の夜（一）

［illegible］

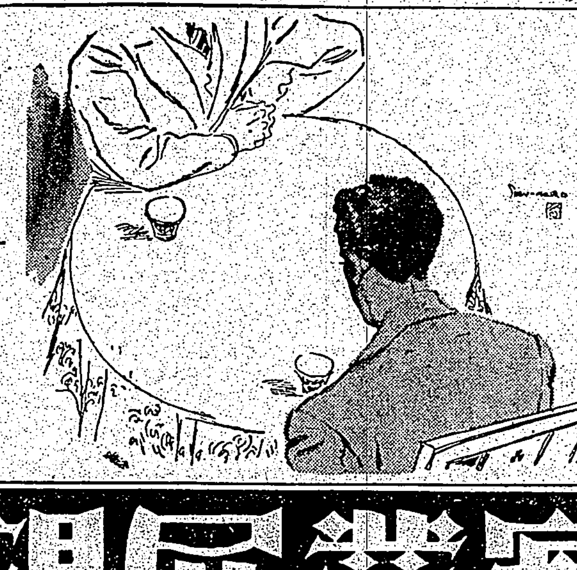

貯蓄は優良債券へ

利札金配當金の再投資には確實有利な左記公社債へ！　—債券仲買業發行—

銘柄	利率	據置價	最終利回	償還年月
支那事變國債	[illegible]	[illegible]	[illegible]	[illegible]
八回大阪市高速鐵道債	[illegible]	[illegible]	[illegible]	[illegible]
東京市債	[illegible]	[illegible]	[illegible]	[illegible]
政府保證日本發送電債	[illegible]	[illegible]	[illegible]	[illegible]
日滿保證六回滿洲拓殖社債	[illegible]	[illegible]	[illegible]	[illegible]
一回い號阪神電鐵社債	[illegible]	[illegible]	[illegible]	[illegible]
滿洲國保證六回滿洲電業社債	[illegible]	[illegible]	[illegible]	[illegible]
一回ろ號神戶瓦斯社債	[illegible]	[illegible]	[illegible]	[illegible]

日本銀行引受國債賣捌取扱店

藤本ビルブローカー證券

本店　大阪市東區北濱五丁目

臺北支店　臺北市表町二丁目　電話代表七一一五

●頭痛にノーシン●

實業展望　九月號　定價三〇錢

歐洲新秩序と東亞新秩序

フランスは如何に再建しつゝあるか

ユダヤ人の世界制覇

在日・外國商社調

新體制の行方

農村再編成の根本問題

町會隣組の活動と將來

七・七禁令の意義と影響

手數料主義の話

未曾有の好況の興行界

景氣は果して頂上を過ぎたか

大資金を運用する預金部の活躍

鐵鋼事業界は何うなる

經濟時局風景二題

漫畫と漫文のページ

株式街の犯罪種々相

兜町新風景種々相

新體制下の投資

財人隨想

六十五名を算へる經濟学博士は何をして居るか

實業展望社

新英語通信講座　研究社

英語は現代人の常識　革新版

秋冷、獨學の好適季！

英學大家の明快講義！

ABCから十五ケ月！

內容見本進呈

・歷史は古し出版卅年
・講師は英學一流大家
・講義は小卒にて充分理解
・設備は最新且つ完備
・附錄は實用的十數種
・學費は毎月一圓廿錢

レコード添付

研究社通信學部

東京麴町富士見町二丁目一番地　振替東京三〇八五番

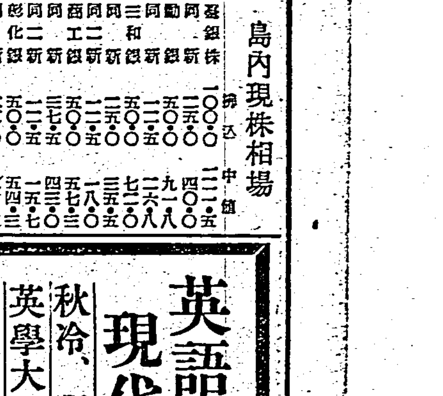

鐵壁の警戒陣を張り全團員が猛訓練

燈管の夜は靜まる

臺北市第三回防空訓練—五日午前午後全二回の訓練空襲警報が發せられ……

防空資材の査閲

成績極めて良好と講評

啄木に歌を教へた新海相の及川さん

それはデマだと逃げる

【東京五日發同盟】「及川氏は啄木へ師事されると云ふ僕も行きたい」と思つた……

バイヤス灣奇襲に赫々たる武勳

新横鎭長官鹽澤大將

【東京五日發同盟】及川大將の後を襲つて横須賀鎭守府司令長官となつた……

若草子女團員汗の奉仕作業

第五部隊で被服の手入れ

愛婦と國婦に絶縁

銃後の新婦人團體

東京の京橋槇町に誕生

時局明朗漫畫展に臺灣軍は無關係

生活の新體制へ ⑨

一粒の米も大事に

島民擧つて節米報國へ

豐受大神宮の御修理を完了

戰傷の二勇士に奉公杖の傳達式

國府殉難同志の氏名を發表

產業戰士を總動員

異色の大運動會

產業報國オリムピック

芭蕉門司揚皆無

公定價格引下げ關係から

寶塚の全生徒服裝の自肅

興亞ライスや敵前上陸など

南署で戰時料理の審査會

島都の防空訓練　㊤城南地區防衛團員を視閲する川村知事　㊦城南地區家庭班員の消火作業訓練

新竹消防組長決定

新竹州下の下級官吏の待遇改善調査

上海にコレラ猖獗

海上警報

虎百態日本畫展

全日本庭球戰績

日本畫　虎百態　展觀　九月六日・七日・八日三日間　鐵道ホテル會場

日章印カーボン紙

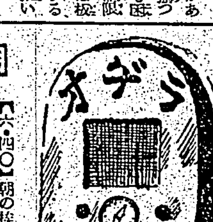

けふの天氣

入船出船

御宴會特に御料理　會席　竹巴

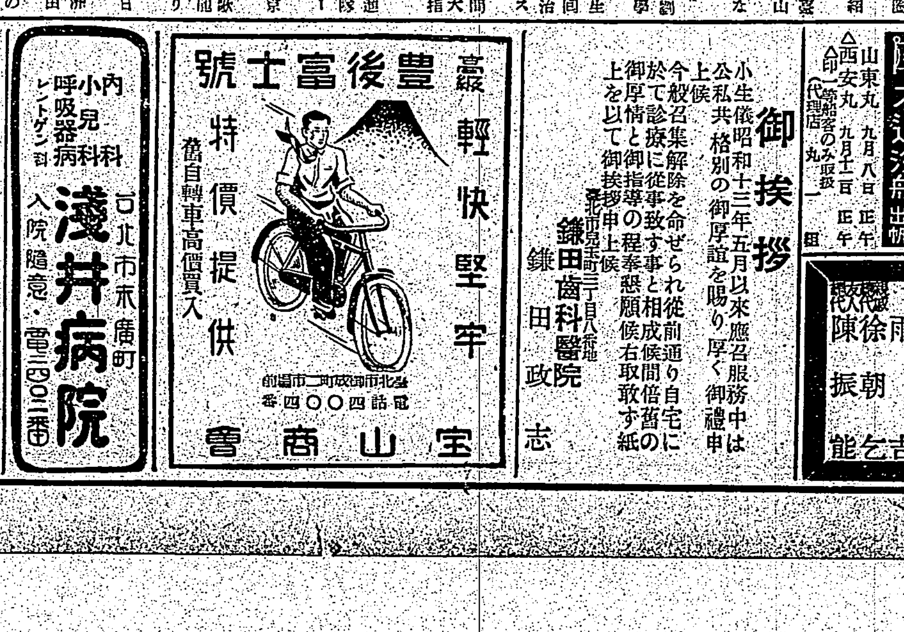

銘酒　白鹿

內科小兒科呼吸器科レントゲン科　淺井病院　入院隨意

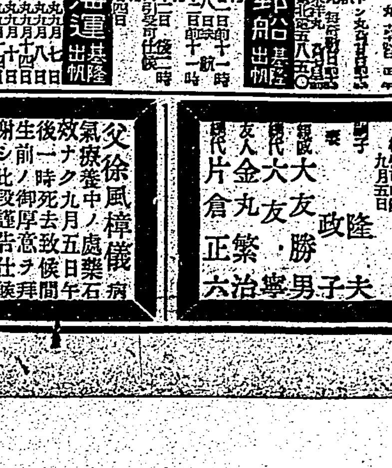

輕快堅牢　豐後富士號　特價提供　舊自轉車高價買入　宝山商會

御挨拶　鎌田齒科醫院　鎌田政志

大阪商船　日本郵船　東亞海運　辰馬汽船　大連汽船

謹告　住宅建築請負　拓殖會社

藤本ビルブローカー證券　本店　大阪市東區北濱五丁目　臺北支店　臺北市表町二丁目

臺日・臺灣綜合版

山の青年

阿里山蕃に道場

皇民化に張切る

宜蘭市制祝賀役員

彰化防空訓練

新體制協力準備會

四日高雄市で發會式

臺東防空訓練

十日から開始

勞力需給對策

街庄長異動

下淡水溪減水

農民も峠を越したと安堵

嘉義觀光協會成案

七日關係者が打合せ

防諜、犯怨談會

聯合會創設打合

海上防空も鐵壁

高雄で海上防衛團結成

坐礁の明光丸

乘組員の健康は良好

國精實踐協議

町名も新體制

高雄市で改正斷行

南方研究會

傷病兵慰問

輪作の理解

大屯郡は州下一

漁港に歡喜の嵐

氣遣はれた漁船歸る

切符制再檢 座談會

臺中州で開く

水禍の清水部落

跡形もなく濁流に呑まれて

總損害二百五十萬圓

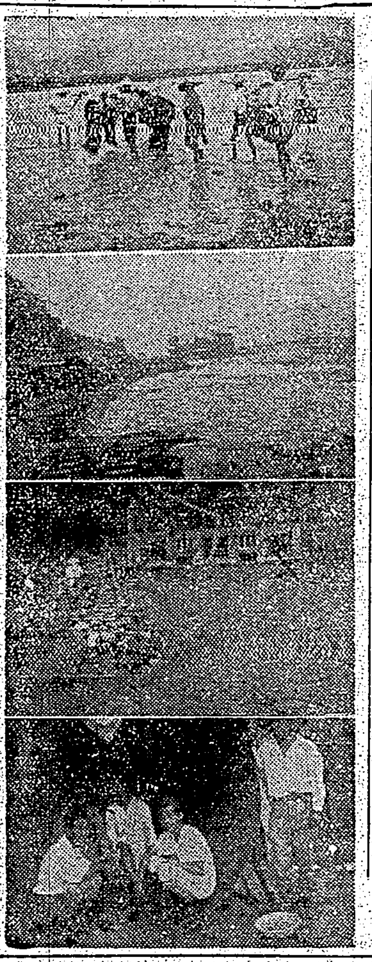

體一つで避難

機械類流失

大林組は大痛手

高雄港に合同廳舍

豫算二百萬圓で建設計畫

東港街庄長會議

砂防造林全滅

花蓮港から北部一帶の

自作の甘藷で

前線の勞苦を偲ぶ

庄治研究會

三灣庄も新體制

大同醫院內で

酒精大爆發

死傷者五名を出す

宜蘭郡で德利檢查

一合入らねば不合格

臺中秋競馬

高雄市に流腦

魚市場も漸く常態

本年は愈よ最高記錄

米穀增產品評會

外埔に市場

一日から店開き

僞肥料で暴利

蓄師を招き懷舊談

礁溪庄で初の火葬

林信組書記皇民化示範

慰問文 近く前線へ

嘉義軟式野球

阿里山で死傷者

二木記者祖母葬儀

人事

尺算計式見逸

一般用 機械用 電氣用等 七拾種有

カタログ進呈

發賣元 東京 逸見製作所

代理店 內田洋行

たよりなかだち

女中入用 / 求貸家 / 飲食店讓る / 玉突臺附屬品 / 土地分讓 / 土地建物 / 電話高價買入たし / 英文タイプ / 招聘 / 書生看護婦 / 店員 / 女事務員入用 / 附添婦

早稻田大學附屬 早稻田工手學校 生徒募集

明治卅年創立 岩倉鐵道學校 學科・土木・機械・電氣・業務 東京上野

カンジデ グリコト ドウカクノ

ラランシ洋髮香油

原則的にあまりな頭髮はみないけないのです

もちろんあぶらもつけないさんばら髮なんか雀の巢と同じことです。

不老不死の靈藥と同じ

婦人藥の原料

阪大の研究發表で判明

命の母

こだからぐすりとうはさのたかいふじんびやうや

東京市京橋區入船町三 大阪市北區中崎町 笹岡省三藥房

中耳炎・腫瘍 扁桃腺炎及び 齒槽膿漏 其他全化膿性疾患 に對する新化學療法の確立！

一、アルバジルは日本最初の二基ズルフォンアミド劑にして、化學療法劑中最高至純の品質規格を有す。從て胃腸障害其他の副作用に對し最も安全感を持ち得る。

一、アルバジルはあらゆる化膿性疾患の病原をなす連鎖狀球菌、葡萄狀球菌に、又淋疾の原因をなす双球菌に對し特に強度の殺菌力を有する事は既に多名醫家の學術的發表に依り明かである。

アルバジルが適確なる効力を示す所以は、疾病の表面的症狀のみを輕快せしめる所謂對症藥と異り、內服に依り、腸より吸收せられ血管中を循環、全組織に滲透し、病原を直接衝き、之を撲滅する化學療法劑としての使命を完全に發揮するからである

中耳炎 扁桃腺炎 齒槽膿漏 丹毒・癰 腺病 蓄膿症 化膿症 麥粒腫 敗血症 乳腺炎 盲腸炎 急性淋疾 慢性淋疾 關節炎 產褥熱 膀胱炎 胃腸炎 化膿性子宮疾患 附屬器疾患

短期・內服 一高分子化學療法劑（二基ズルフォンアミド）

アルバジル錠

東京市日本橋區小舟町二 山之內藥品商會 大阪市東區道修町五